



わたしたちの日本一美しい村

2022

広報

しらかわ

12月号
No.617



CONTENTS

- 白川村における一般廃棄物
・リサイクル回収の状況について…………… 2・3ページ
- 令和4年度白川村
あたたかい言葉がけ一行詩…………… 4・5ページ
- 「白川村暮らし応援商品券」を無料配布します… 8ページ
- みんなのスポーツ…………… 11ページ

11月14日から20日までの間、南部地区文化会館にて村民文化展が開催されました。開催期間中は多くの方々に観覧いただきました。詳しくは12ページをご覧ください。

白川村における一般廃棄物・リサイクル回収の状況について

ご協力ありがとうございます

〇燃えるごみの処分について

現在、皆さんの家庭や事業所から出る燃えるごみは、高山市資源リサイクルセンターにて焼却処理を、10kgあたり350円で委託しています。燃えるごみの量は令和元年度の424トンをピークに減少傾向にあり、令和3年度は339トンの排出（年間11,880,400円の委託料）、一人当たり換算すると、228kg7,995円になります。このほかにも、収集・運搬などに費用を要しており、この為、白川村の指定ごみ袋が他の自治体と比べ割高になります。また、高山市には燃えるごみ他にガラス瓶の再資源化を1kgあたり55円で委託しています。燃えるごみの減少は、皆さんが減量に努めていただいている事に加え、新型コロナウイルス感染症による観光客の減少が要因と考えられます。

〇燃えるごみの減量について

ごみは水分を含むことで無駄に重くなり、さらに燃焼に必要なエネルギー

が余分に必要となることから何も良いことがありません。食品ロスや重い生ごみを減らすため、

- 食材を使い切る「使いキリ」
- 出たものは食べきる「食べキリ」
- 水気をしっかり切る「水キリ」

の「3キリ運動」などすでに意識していただいていると思いますが、できる事から見直していただけるとよりよいごみになります。生ごみだけでなく、分別に適さないビニール、プラスチックなど水を通さないもの、保水性のある布や紙などについても必ず水を切り、水をごみとして出さないようお願いいたします。

〇資源リサイクルについて

皆さんが回収ステーションやリサイクルハウスに持ち込まれる物は、それぞれ受け入れ可能な事業者へ委託して再資源化をしています。令和4年度の事業者との取引基準額については別表に掲載している額となり、品目によって有価で引き取ってもらえる物と逆に処分費を払わなければならない物に分

〇その他プラスチック類について

プラスチック製品・ゴム製品などその他プラとして分別回収している物は、リサイクルハウスで破砕選別した後、三重県の最終処分施設へ1kg44円、1回の運搬99,000円で搬出し、熱回収という形でリサイクルされています。

また、白川村の容器包装、缶、ペットボトル、ビン、などはきれいにしておき、分別もはっきりしているため高い評価を受けていますので、これからも、きれいなごみを出していただきますようお願いいたします。

〇遺品や引っ越し時の家財整理における注意点

遺品整理や引っ越し時の不要物の整理などで出る不要品を、リサイクル品という名目でまとめて無料や格安で引き取る業者があります。一般廃棄物は排出する箇所の市町村が許可を出した一般廃棄物処理業者（白川村では有限会社白川クリーンに限る。）以外が収集運搬することができません。ま

た、悪徳な事業者になると引き取ったものを不法投棄することがあります。依頼する相手が有する許認可をしっかりと確認して依頼しましょう。

〇リチウムイオン電池の扱いです

広報6月号でもお知らせしましたが、リチウムイオン充電池が使われている家電は処理を誤ると爆発する危険が高く、施設の損害だけでなく焼却施設の操業停止による回収不能なごみの増加という衛生環境の悪化が危惧されますのでご注意ください。

〇SDGsの目標達成と未来に向けて

SDGsの目標「住み続けられるまちづくりを」「つくる責任つかう責任」「海の豊かさを守ろう」という直接的なものから「気候変動に具体的な対策を」という間接的なものまでいくつかのものにあてはまります。特に白川村は先人が残した財産を地域が一丸となって受け継ぎ引き継ぐことで守ってきました。

今の生活だけを見るのではなくはく百年・千年後の世界を意識してみてください。

品目	平成24年度	平成25年度	平成26年度	平成27年度	平成28年度	平成29年度	平成30年度	令和1年度	令和2年度	令和3年度
燃えるゴミ(トン)	342	356	373	387	381	387	394	424	330	339
不燃物	5	7	5	7	4	3	6	4	5	9
ガラス瓶	17	18	17	18	18	17	16	20	14	30
紙容器	8	7	7	7	7	7	7	7	6	5
プラ容器	10	10	9	6	11	10	9	9	8	8
缶	7	5	4	4	5	4	5	4	5	3
ペットボトル	4	3	4	4	4	5	5	5	4	5
その他プラ	4	3	4	6	5	11	10	10	12	16
4月1日人口(人)	1708	1668	1652	1607	1585	1577	1551	1512	1495	1486
観光客(千人)	1379	1432	1501	1727	1798	1761	1745	2151	710	420

別表 リサイクル品買取基準額 (令和4年度)

リサイクル品買取額	kg単価(円)	リサイクル品買取額	kg単価(円)	リサイクル品買取額	kg単価(円)
アルミ缶	130	シュレッダー屑	0	ペットボトル(税込み)	2
スチール缶	30	紙パック	5	小型家電	▲25
金属	30	段ボール	6	木製家具(木材)	▲15
新聞紙	5	茶袋	0	段ボール	6
雑誌	4	衣類	2		

▲表記は有償引取（費用負担して引き取ってもらう）となります。リサイクルハウスへの搬入時の費用には、リサイクルハウスでの手間賃を含みます。

【問合せ先】総務課 ☎6-1311

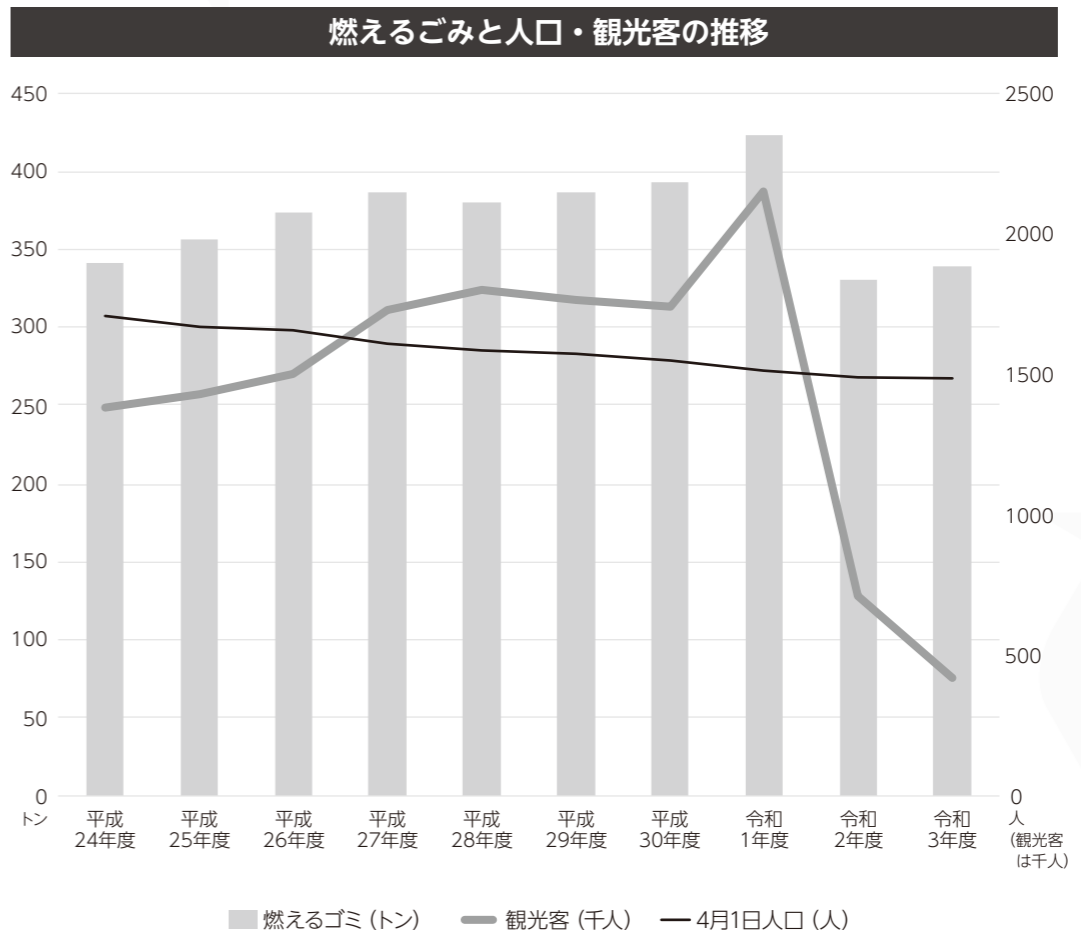



令和4年度
白川村

あったかい 言葉がけ一行詩

家庭部門

家族へのメッセージ

審査員(青少年育成推進委員・教育会生徒指導部員)

あったか大賞

家族へ

私が何かする時に、がんばれって言ってくれます。失敗しても、よく頑張ったねって言うてるから、色んなことに挑戦しようって思います。心からありがとって思ってます。これからもよろしくお願いします。(8年 北原有亜)

あったか賞

お母さんへ

いつも、夏休みに昼ごはんの弁当を作ってくれてありがと。お母さんの作ってくれた卵焼き美味しいよ。ぼくもお母さんみたいにおいしいご飯を作りたいです。(4年 遠山幸祐)

あったか賞

お母さん、お姉ちゃんへ

いつもお母さんたちに任せて僕は何もしてあげていなくてごめんね。僕はいつもお母さんたちに助けてもらってるので、次は僕に任せてね。これからは僕に任せてね。(6年 大野颯介)

あったか賞

我が子へ

なりたい自分は「にがてなことをがんばるじぶん」と言ったあなた。ひたむきに頑張っているスポーツや勉強の中につか得意なことが見つけれられますように。(保護者)

あったか賞

息子へ

お母さんとのキャッチボールで手加減してくれてありがと。本気で投げられたらとれないよ。いつも野球ががんばってるね。いつか試合で勝てますように。(保護者)

あったか賞

我が子へ

いつも笑顔をありがと。いつも元気をありがと。いつも楽しい時間をありがと。子供たちといる時間がとても幸せです。これからもよろしくね。(保護者)

地域部門

地域から子どもへ・子どもから地域へ

審査員(白川村社会教育委員)

あったか大賞

地域の方へ

毎日、挨拶をしてくれる地域の方、学園の消毒をしに毎日来てくださる地域の方々、いつも本当にありがとございます。また、挨拶だけでなく「班長頑張れよ」など応援してくださる方もいます。そんな方々のおかげで毎日元気に暮らしています。これからも地域の方々との会話を大切にしていきたいです。(5年 伊藤千輝)

あったか大賞

優しいあなたへ

泣きながら登校した日。校門で娘と私のそばに来てくれた優しいあなた。娘に「大丈夫？」と声をかけてくれ、母の私にも「大丈夫ですか？」の言葉。優しいあなたの行動と言葉が娘と私の心を救ってくれました。あの日は絶対に忘れない。本当にありがと。(保護者)

あったか賞

地域の方へ

毎日あいさつありがと。二〇二〇毎日ありがと。(3年 森井りん)

あったか賞

地域の方へ

地域のみなさんは登下校で大変だけど班長さんならだいじょうぶだよってくれたから嬉しいし、私を励ましてくれたからよかったです。(5年 川田愛子)

あったか賞

尾崎のおじちゃんへ

いつも朝大きな声であいさつしてくれて、朝から元気をもらいました。もう会えないけど、私もおじちゃんのように大きな声で挨拶して、みんなに元気をあげたいです。(7年 堅田結芽)

あったか賞

いつも挨拶をしてくださっている地域の方々へ

毎朝挨拶をしてくださって僕はいつも明るく元気になります。何かいやなことがあっても毎日の明るい声のおかげで背中を押されたり明るくなれたりします。自分も沢山挨拶をしている人こそうさせたいなと思えました。次は僕が自分から挨拶をします。見守ってください。(7年 脇坂史輝)

おかあさんへ、おとうさんへ
おかあさんは、ごはんをつくってくれてくれるし、おとうさんは、あそんでくれるで、ありがと。(1年 おぐらななみ)

おかあさんへ
あったかいはんをつくってくれてありがと。これからもおいしごはんをつくってね。(1年 くるきらいか)

おかあさんへ
いつも、あさおきれないときに、おこしてくれてありがと。おかげでいつもおきて元気に、学校行くことができてるよ。(2年 とお山りさ)

家族へ
わたしも勉強でわからないところを何度も聞いたんだけど「もうひとりでやいなさい」「じゃなくて、やさしくわたくしがわかるまでおしえてくれました。(3年 大塚明莉好)

お母さんへ
お仕事で忙しい中で家事をしてくれてありがと。私もお母さんのことすこしでも手伝いたいです。(4年 武田あみり)

家族へ
僕には毎日、家事をしてくれる家族がいます。お母さん、お父さん、おじいちゃん、おばあちゃん、みんな僕たちを思って行動してくれています。国語で「カレライナス」という物語を読んで改めて家族の大切さを実感しました。だから、そんな家族に感謝して生活していきたいです。(5年 伊藤千輝)

お母さんへ
体育大会の副団長になったときに「頑張れ」と言ってくれたことが嬉しかったです。初めてで、自信がなかったけど、勇気が出ました。何だか一言が、相手に影響するんだなと改めて実感しました。体育大会、頑張りました。(6年 松田彩葉)

おばあさんへ
いつもおおきなあいさつをしてくれてありがと。そのおおきなあいさつをしてくれるから、わたしがげんきになるよ。ありがと。(1年 てつかさとり)

ちいさなおばあさんへ
いつもおはようございますって言うてるから心がぽかぽかになる。(1年 ねおゆいね)

しんこうきのちかくの
おばちゃんへ
いつも「お帰りなさい」っていつてくれてうれいす。(2年 たなかるきあ)

ともだちへ
いつもみんなやさしく遊んだり、声をかけてくれてありがと。(3年 和田果南実)

地域の方へ
ラジオ体操の時にいつも話しかけてくれてありがと。朝は、早く寝て元気に起きます。いつもありがと。業が集中できます。見守ってください。(4年 梨合ゆうな)

地域の方へ
毎日、登下校の時、あいさつを見守ってください。あいさつをしてると心がぽかぽかになります。そして、授業が集中できます。見守ってください。(4年 原田顕誓)

アントハットの方へ
いつも帰りの時「おかえり」って優しくあいさつしてくださりありがと。笑顔で言ってくると私たちが笑顔になります。次は私から言えるようになります。(6年 山下彩葉)

お姉ちゃんへ
辛いことがあっても、目標に向かって努力する姿が素敵だね。いつも、帰ってきたら笑ってくれると嬉しいな。(7年 堅田結芽)

家族へ
いつも僕のことをずっと支えてくれてありがと。7年生になって部活が始まり、今までもより手間ひかかってしまってる中、嫌みひとつも嬉しいうえに、だからこれからも自分のやるべきことを一生懸命頑張ります。(7年 白木開士)

お母さんへ
いつも私が悩んでる時など一番最初に気づいてくれて相談のつてくれます。私は、お母さんがいるととても安心します。ありがと。大好きだよ。(8年 清水梨愛)

家族へ
つらい時でも、悲しい時でも、気軽に何でも話せるのは、家族のみんなです。どんな時でも、やさし声をかけてくれる家族が一番大好きです。これからも、優しい家族でいてください。そして、楽しく生活していきたい。(8年 田脇龍彦)

娘たちへ
優しいお母さんになりたかったのに実際は毎日怒ってばかり。ダメだな。って反省していると「怖いお母さんも大好きだよ」と言ってくれるよ。どんな言葉よりも自信になるよ。ありがと。お母さんもどんな時も大好きだよ。(保護者)

息子たちへ
産まれてきたときは「生きてるだけで万々歳」と思っていたのに、大きくなって、出来ることが増えて「こうして欲しい」「ああして欲しい」と親の要求を押し付けてしまっている。今も変わらず、あなた達は生きていてくれる。今あるこの状況に感謝。生きてくれて、笑ってくれて。(k・t)

地域の方へ
いつも元気なあいさつで、私たちの登校を見守って下さり、ありがと。苦手だったけど、元気で明るい挨拶をしてもらううちに、自分もしたいなという気持ちになりました。私もこれから頑張ります。(7年 神田陽葵)

地域の方へ
地域の方々には、僕に会うと必ず気を使って楽しく話しかけてくれます。そんなあったかい地域のみなは、僕の自慢です。白川村サイコー！(8年 田脇龍彦)

地域の方へ
毎朝挨拶をしてくださりありがと。ごさいます。それなのに私は、なんだか照れくさくて声が小さくなる時があります。だから、地域の方のように周りの人を元気にできるような挨拶を私もできるように頑張ります！(8年 柘田奈那美)

地域の方へ
毎朝ぼくたちの登校時に優しく明るい声で声をかけてくださり、元気をいただきます。おかげで毎朝元気をいただき笑顔になります。学園にもっと笑顔が広げられるように挨拶などいろいろなことを頑張ります。(9年 田中 萬里)

家族へ
助けてくれた方へ
家族のコロナ陽性反応。2週間ほど自宅待機になった時、食糧を届けてくれたり、「甘いものを食べたくなくて」とお菓子を届けてくれたり、子どもに手紙を届けてくれたり。本当に感謝しかありません。ありがと。いつか必ず返します。(保護者)

空き家を持っていないけれど他人事ではない!?今から始める「空き家対策」 ～空き家を持つことのリスク編～

白川村移住交流窓口では令和5年度に向けて、人口維持や地域活性化のため、村内の空き家の把握や掘り起こしを積極的に活用へつなげていこうと考えています。そのため今後、広報しらかわでは、空き家対策についてどのように考えていけばいいのか、できるだけわかりやすく解説し皆様へ空き家対策に対する喚起を行っていきます。(不定期で連載予定)

空き家は放置されたものが増えると、地域環境の悪化にも繋がるため、空き家問題は地域の課題とも言えます。現在空き家を所有されている方はもちろんですが、将来的に空き家を所有する可能性のある方や、地域での空き家増加に不安を感じられている方等も是非ご一読いただき、自分も家族も元気なうちに、空き家対策を始めましょう。



今回のテーマ 空き家を持つことのリスクはあるの?

リスク①：コストがかかる

固定資産税や火災保険料など、年間コストが数十万円に及ぶことも。空き家が遠方の場合、管理のための交通費の負担も。見落としがちですが、雪対策にも労力や時間という見えないコストがかかっています。

リスク②：建物の劣化

空き家を放置すると、外観も内部も急速に劣化していきます。天井裏などにネズミやハクビシンなどの動物が住みついてしまうこともあります。

リスク③：地域環境の悪化

老朽化した空き家は、倒壊や外壁材等の落下・飛散などの危険性も。放火や不審者の侵入、ゴミの不法投棄なども起こりかねず、地域の環境に良くない影響を及ぼすこともあります。

リスク④：損害賠償

空き家の外壁材の落下や庭木の倒壊などで、人や隣家に損害を与えた場合、空き家所有者が損害賠償を請求されることも。外壁材等落下による死亡事故の損害賠償は、約5,630万円という試算も出ています。

リスク⑤：特定空き家等の指定

空き家が地域住民の生活環境に深刻な影響を及ぼしている場合、村は「特定空き家等」に指定できるようになっています。そうすると住宅用地の特例がなくなり、固定資産税が最大6倍になることもあります。

ポイント▶ 空き家は持っているだけで多くのリスクを抱えています。今後使う予定のない空き家は、できるだけ早く活用することで、リスクだらけの「負動産」が、利益を生み出す「富動産」にもなり得ます。空き家をどうしようか、気になっていても、何から手を付けたらいいかわからず、とりあえず放置している方は、まず空き家を持つことのリスクを理解することから始めてみてはいかがでしょうか!

「空き家バンク」に登録して買い手、借り手を探しませんか?

同窓口では、空き家所有者の方と空き家に住みたい人(村民やUターンを含む移住希望者等)との橋渡しを行っています。(荻町区は世界遺産および伝建地区の関係で、移住交流窓口の役割を守る会が担っており、荻町区の方からのお問い合わせは、守る会へお繋ぎさせていただきます。) ※参考文献『知識ゼロからの空き家対策』(杉谷範子、名和泰典/幻冬舎)

[連絡先] 白川村移住交流窓口 ☎福田麻衣子: 090-8138-8665 ☎柴原 孝治: 080-5591-7114
E-mail: shirakawa-go-iju@vill.shirakawa.lg.jp

白川郷バスターミナルの 抗ウイルス化について



多くの観光客の皆様が利用する白川郷バスターミナルについて、新型コロナウイルス感染症の感染拡大を防ぐため、建物内の抗ウイルス化コーティングと銀イオンの噴霧による空間抗ウイルス化を行いました。この事業は、令和4年度岐阜県清流の国ぎふ推進補助金を活用して整備しております。

[問合せ先] 観光振興課 ☎6-1311



令和4年度白川郷産品フェス「郷フェス」無事終了!!

～観光客にとって地場産品は魅力的～

文責：郷フェス実行委員会

11月5日に令和4年度白川郷産品フェス「郷フェス」を開催しました。今回は「村外の方に白川郷産品の存在を知ってもらいたい」という目的のもと荻町公民館を会場に8店舗の事業者が参加し実施しました。天候がよかったこと、また紅葉シーズンということもあってか最後まで来場者は途切れることなく盛況のもと終わることができました。



観光客の方が多く参加してくださいました!!

今回のイベントでは総勢926名の方にご参加いただき前年比3.4倍の入込数となりました。また観光客の割合も全体の8割となり、当初の狙い通り村外の方に村の産品の魅力を伝えられる良い機会となりました。



白川郷ならではの産品(地場産品)が観光客には魅力的!?

今回のイベントで集計したアンケート結果では観光客の方から「白川郷にこんなにたくさんの地場産品があることを知らなかった」、「もっと外に周知してほしい」、「これからもどんどん魅力的な産品を生み出してほしい」等の声を頂き、「白川郷産品」の今後の可能性を強く感じました。今回の結果を踏まえ、村外の方に産品をより効果的に周知する方法を検討し、村に利益をもたらす仕組みづくりを構築していけるように努力していきます。



[問合せ先] 観光振興課 ☎6-1311

保育園新入園児の受付について

～心豊かでたくましくひとりだちする子～

白川保育園では、令和5年度新入園児の受付をします。
入園を希望される保護者の方は、次のとおり手続きをしてください。

◆保育方針

幼児期は、生涯にわたる人間形成の基礎を培う大切な時期です。「健康で意欲的な子ども」を目指して、子どもの心情・意欲・態度を大切にしながら家庭と連携を密にして自然と文化に親しみながら保育を行っています。

◆保育園入園基準

保育園は、保護者が仕事に従事・病気療養中・病人や高齢者を常時介護しているなどの理由で、家庭で十分に保育できない保護者に代わって、心身の健全な発達を図りながら保育をすることを目的とする施設です。(入園申込みの手続きをされてもその後の調査の結果や家庭事情の変化によっては、保育をお断りする場合があります。)

保育園入園基準	
1. 原則として白川村に住民登録があるお子さんが入園できます。	
2. 保護者の方などが次の(1)～(7)のどれかに該当することにより、保育を必要とするお子さんが入園できます。	
(1)「居宅外労働」	…… 昼間に居宅外で労働することを常態としていること。
(2)「居宅内労働」	…… 昼間に居宅内で当該児童と離れて日常の家事以外の労働をすることを常態としていること。 ※「常態」の基準 … 1日5時間以上かつおおむね月15日以上
(3)「妊娠又は出産」	…… 妊娠中であるか又は出産後間もないこと。(産前6週間、産後8週間の期間)
(4)「疾病・負傷など」	…… 保護者が疾病にかかり若しくは負傷し、又は精神若しくは身体に障害を有していること。
(5)「同居親族の介護」	…… 長期にわたり疾病の状態にあるか、又は精神若しくは身体に障害を有する同居の親族を常時介護していること。
(6)「災害の復旧」	…… 震災、風水害、火災、その他の災害の復旧にあたっていること。
(7)「その他」	…… 村長が認める(1)～(6)に類する状態にあること。

※「特別利用保育」・「私的契約児保育」など、上記以外の場合は保育園までご相談ください。

◆新入園児の受付

施設名	村立白川保育園
所在地	白川村荻町1673番地
受付期間	令和4年12月19日(月)から令和5年1月10日(火)までの午前8時30分から午後5時30分まで
対象児童年齢	・満3歳から(年少・中・長クラス) ※現在入園されていて(未満児入園を含む)引き続き保育を希望される場合は、手続きは不要です。 ・満1歳から(未満児クラス) ※1歳・2歳児の未満児保育については「入園希望調査」を行う予定にしております。 保育士配置数等の関係で、審査・調整により保育をお断りしなければならない場合がありますのでご理解、ご了承ください。
保育時間	平日…8:00～16:00まで 就労等により保育が必要な場合は、17:30までの時間外保育ができます。 土曜日(希望登園)…8:00～16:00まで
定員	60名
保育料	年少・年中・年長クラスの保育料は無償化となっています。1歳・2歳児の保育料については、保護者等の市町村民税などで決定されます。また、同一世帯から2人以上の児童が入園している場合は、第2子については、保育料基準額の1/2となります。第3子以降のお子さんについては、保育料は無料です。非課税世帯の未満児についても無償化の対象となっています。保育料の額について詳しくお知りになりたい方は、前年分の市町村民税額が分かる資料をご準備のうえ、保育園までお尋ねください。
保育料以外の費用	※父母の会費…400円/月、2人目から200円/月 ※教材の一部負担…約400円/月

◆受付申込時の必要書類

- ★入園申込関係申請書 各種
- ☆提出様式は、白川保育園及び南部地区文化会館で配布いたします。

◆決定通知及び入園説明会

- ★2月上旬に各家庭へ入園の承諾又は不承諾及び入園説明会案内の通知をします。
- ☆問合せ先 白川保育園 Tel. 6-1100



「白川村くらし応援商品券」を無料配布します

村民1人1冊1万円分
使える商品券です。

利用開始 1/10～
1月上旬郵送開始



白川村地域商品券実行委員会では、コロナ禍における原油価格や物価高騰に直面している村民のくらし応援と地域活性化を目的として「白川村くらし応援商品券」を配布します。

村民を対象に無料配布しますので、この機会にお得な商品券をぜひご利用ください。

1. 対象者

- ・令和5年1月10日現在、白川村に住民票がある方

2. 商品券の内容

- ・1冊あたり10,000円分(1,000円券×10枚です)
- ・配布数：村民1人あたり1冊
- ・商品券の使用はお釣りが出ません。

3. 配布方法

- ・1月上旬に世帯宛てに世帯人数分をまとめて簡易書留で順次郵送します。
(到着までにお時間がかかる場合がありますのでご了承ください)

4. 利用期間

- ・利用可能期間：令和5年1月10日(火)～令和5年3月20日(月)
※利用できる店舗には、「取扱加盟店ポスター」が掲示されます。

取扱加盟店ご希望の方へ

商品券「取扱加盟店」になるためには、手続きが必要です。
また、換金方法は別途ご案内します。詳しくは、事務局(商工会)までご相談ください。

[問い合わせ]
白川村地域商品券実行委員会事務局
白川村商工会 ☎6-1708
白川村役場観光振興課 ☎6-1311

第2弾「白川村を元気にする商品券」の 利用期間は12/31(土)まで!



第2弾白川村を元気にする商品券は、
12月31日(土)をもって利用期間が終了します。

期限を過ぎるとこの商品券は利用できませんので、
必ず期間内にご利用いただきますようお知らせします。

商品券は、村内の取扱加盟店ポスターが貼ってあるお店で利用できます。

白川村地域商品券実行委員会
事務局：白川村商工会・観光振興課

みんなのスポーツ

第8回 村民グラウンドゴルフ大会

11月3日(木) 祝日
平瀬けやき公園



子供の部

- 優勝 田口 冬真
- 2位 遠山 幸祐
- 3位 坂本陽々登

大人の部

- 優勝 小坂 敏子
- 2位 梨谷 信夫
- 3位 山下千代美

ホールインワン賞

- 2回 小坂 瀧
- 1回 和田るみ子
山下 朝子
大松美枝子
新谷とき子
田口 律子
山下千代美
小坂 敏子
梨谷 信夫

第46回 全飛少年柔道大会

10月23日開催 飛騨高山高校山田校舎(闘技場)



男女混合1年生の部

- 優勝 池田 愛翔(白川郷)
- 準優勝 吉山 湊人(白川郷)
- 3位 上手 新太(白川郷)
- // 佐藤 朝陽(平瀬)

男女混合2年生の部

- 優勝 澤之向汰一(平瀬)
- 準優勝 遠山 莉沙(平瀬)
- 3位 白木いのり(平瀬)
- // 武田 梓希(平瀬)

男女混合3年生の部

- 3位 下山 己月(白川郷)

男女混合6年生の部

- 3位 田脇 駿也(平瀬)

[問合せ先] 教育委員会 ☎5-2180・村民課 ☎6-1311

村民の観光満足度調査について



観光庁「サステナブルな観光コンテンツ強化モデル事業」の一環として、スマートフォンを活用した村民の観光受入に関する満足度調査を行います。区長配布を通じてアンケートの方法をお知らせしますので、多くの貴重なご意見を頂けます様、ご協力をお願い申し上げます。

[問合せ先] 観光振興課 ☎6-1311



- 保健師・管理栄養士さんからのお知らせ -

すこやかだより vol.129

こころのサポート相談「ほっと♡ぎふ」

岐阜県では、コロナ禍の社会・経済情勢等により影響を受けている方などがより相談しやすい窓口として、LINEを活用したチャット形式の相談窓口を開設しています。臨床心理士等の専門職が相談を受け付けます。

- 【実施日】 毎週日曜日
- 【相談時間】 午後10時～翌午前3時、1回50分
- 【相談回数】 制限なし。相談期間中複数回相談していただくこともできます。
- 【相談料金】 無料 ※登録から相談まで一切料金はかかりません。
- 【相談方法】 LINEアカウント こころのサポート相談「ほっと♡ぎふ」を友達追加してください。



LINE

人間ドック費用助成の申請忘れはありませんか

今年度より人間ドックの助成事業を始めました。12月28日までに受診された方が助成の対象となります。申請忘れのないようお願いします。

- 【対象者】
 - ・白川村に住所を有し人間ドック受診日において40歳以上の方
 - ・国民健康保険もしくは後期高齢者医療保険に加入している方
 - ・国民保険料もしくは後期高齢者医療保険料の未納がない方
 - ・当該年度の「特定健診」「すこやか健診」を受診していない方(※村の特定健診やすこやか健診の代用とするため、重複して受けることはできません。)
 - ・人間ドック結果を村へ提出することについて同意された方
- 【助成額】 人間ドック費用の2分の1(上限10,000円)
- 【受診期間】 令和4年4月1日～12月28日
- 【申請期間】 ドック受診日から2か月以内
- 【助成回数】 年度内に1回

食コラム

10・11月のいきいきサロンで、血圧・減塩のお話をさせていただきました。皆様には家庭の味噌汁を持参いただき、味噌汁に含まれる塩分と血圧を測定し減塩のコツをお伝えしました。いくつかありますが、1つご紹介します。野菜、果物、海藻などに含まれるカリウムには塩分(塩化ナトリウム)を排泄する働きがあり、下記のような食材を摂ることは減塩に繋がります!

- カリウムの豊富な野菜
- 1. ほうれん草
- 2. おかひじき
- 3. モロヘイヤ

産後ケアについて

出産後、心身の不調や育児の不安があるお母さんが、日帰りや宿泊で食事サービスや育児相談を受けることができ、助産師による家庭訪問で授乳や専門的ケアが提供されます。※事前に助産師又は保健師の面談が必要です。

- ◇利用対象
 - ・村内に住所を有し、出産日から1年以内の産婦ならびにその新生児及び乳児
 - ※同居家族の有無にかかわらず利用することができます。
- ◇個人負担料金(1割分)(9割分は村で負担します)
 - ①宿泊型：1泊2,700円
 - ②デイサービス(日帰り)型：1日1,620円
 - ③家庭訪問型：初回900円
 - ①②は、高山赤十字病院とアルプスベルクリニック
 - ③は、県助産師会へ委託契約しております。

詳しくは村民課 保健師 までお問い合わせください。

“ママと赤ちゃんのサロン” 12～1月の予定

飛騨地域の助産師さんが育児・健康に関する相談を行います。

- 【対象】 妊婦さん、未就園児とママ
- ※感染予防による人数調整のため、事前申し込みが必要です。前週の日曜日までにお申し込みください。
- 【日時】 12月21日(水)、1月25日(水) いずれも10時～11時半
- 【場所】 鳩谷体育館
- 【申込み】 村民課 ☎6-1311



地域おこし協力隊から こんにちは！

みなさん、こんにちは！白井 洋光です！

気が付けばあっという間の12月ですね。自分が白川村にきて、はや1年が経とうとしています。来た当初はあまりの雪の多さにびっくりし、雪下ろしの大変さや虫が多かったりなど慣れない生活に大変でした。ですが1年を通してたくさんの経験をさせて頂き、また村民の方々に良くして頂き無事に過ごすことができました！本当に、本当にありがとうございます！

また少し前になりますが、荻町で郷フェスが開催され深山豆腐店も参加させて頂きました！当日は多くのお客様にお越し頂き、ありがとうございました！「すったて鍋」をはじめ「豆腐」や「クッキー」を販売させて頂きました。これらの商品はもちろん店頭でも取り扱ってますので、当日買い逃してしまった人もぜひ気軽にお求め頂けたらと思います（すったて鍋のみ土日祝限定）。また最近「すったて」が大人気で売り切れることが時々あり、申し訳ないです。今後はなるべく売り切れることがないように、たくさん製造していこうと思います。取り置きもできるので「絶対ほしい！」という方は、お手数ですがご連絡くださいね。

これから厳しい冬がまたきますが、そんな冬も楽しみながら無理せず乗り越えていきましょう！また自分は主に深山豆腐店や鳩谷周辺にいますので、見かけたら気軽に声をかけてもらえると嬉しいです！



【問合せ先】観光振興課 ☎6-1311

村民文化展 開催

11月14日から20日まで

今年度も感染症予防のため、文化展（作品展示）のみの開催となり、NBK中央ホールに展示されました。保育園、学園児童生徒、村民の方からの素敵な作品が展示され、多くの方が観覧されました。



【問合せ先】教育委員会 ☎5-2180



白川郷ブランド委員会からのお知らせ



11月19日（土）～20日（日）に高山市の飛騨・世界生活文化センターで、令和4年度「飛騨ブランド物産展*」が開催されました。

当日は、飛騨地域の自治体などで認定・認証された約1000点の商品が展示、販売され、また、飛騨の家具のアウトレット市も行われました。

白川郷ブランド委員会もイベントに参加し、作り手さんの想いや、商品の特徴をお話しすると、興味を持ってくださるお客様も多く、商品をPRするいい機会になったと思うので、今後も産品認定商品を増やして、村の魅力を伝え続けていけたらいいなと思いました。

*飛騨センター活用推進協議会（岐阜県・高山市・飛騨市・下呂市・白川村）が主催となり、飛騨地域の優れた商品をより多くの人に知ってもらいたいという目的で令和3年度から開催されています。

【問合せ先】観光振興課 ☎6-1311

飛騨地域の優れた地域産品が一気に集まり、見て、買って、楽しめます。
飛騨ブランド物産展 11/19-20 10:00-16:00

消防署だより

令和四年度 全国統一防火標語
『お出かけは
マスク戸締り 火の用心』

除雪時の注意

毎年、除雪作業時に多くの事故が発生しています。注意すべきポイントを確認しましょう。

- ①作業の際は家族や近所に声掛けをし、複数人で行うようにしましょう。
- ②もしもの時に備え、携帯電話を必ず携帯しましょう。
- ③雪下ろしをする際は命綱やヘルメットを使用し、正しく着用しましょう。
- ④はしごは、しっかりと固定しましょう。
- ⑤雪を落とす場所を確認し、人がいないか、物を置いていないか、注意しましょう。
- ⑥除雪機のローターに巻き込まれるなどの事故に注意しましょう。



除雪作業の際には、これらの安全対策を講じて事故防止に努めましょう。

住宅防火いのちを守る10のポイント

4つの習慣

- ①寝たばこは絶対にしない、させない。
- ②ストーブの周りに燃えやすいものを置かない。
- ③こんろを使うときは火のそばを離れない。
- ④コンセントはほこりを清掃し、不要なプラグは抜く。

6つの対策

- ①火災の発生を防ぐために、ストーブやこんろ等は安全装置の付いた機器を使用する。
- ②火災の早期発見のために、住宅用火災警報器を定期的な点検し、10年を目安に交換する。
- ③火災の拡大を防ぐために、部屋を整理整頓し、寝具、衣類及びカーテンは、防炎品を使用する。
- ④火災を小さいうちに消すために、消火器等を設置し、使い方を確認しておく。
- ⑤お年寄りや身体の不自由な人は、避難経路と避難方法を常に確保し、備えておく。
- ⑥防火防災訓練への参加、戸別訪問などにより、地域ぐるみの防火対策を行う。引き続き、火災予防に努めてください。

【11月中の火災・救急・救助は11番へ!!】
火災0件 救急9件 救助0件

「問合せ先」白川出張所 ☎六二〇九

県職業訓練 「介護員養成科」 受講生募集！

早期再就職を目指して、介護分野での知識・技能の習得と、職業人に必要なコミュニケーションスキルやビジネスマナー、パソコン操作も併せて身に付けます。

- ▼対象
県内の離職者等（年齢制限なし）
- ▼日時
令和5年1月31日（火）
～令和5年4月28日（金）の平日
（休日：土日祝日・その他）
午前9時～午後4時40分
- ▼場所
ラーニングスクールエニウェイ
（高山市岡本町3-206）
- ▼受講料
無料
（別途教材費11,220円税込、
保険料3,100円必須、
駐車場利用者 月1,000円）
- ※雇用保険受給資格をお持ちの方は、訓練期間中に雇用保険の失業給付（基本手当、受講手当、通所手当）を受けることができます。
- ▼申込
1月5日（木）迄にハローワーク高山
（☎0577-32-1144）へ。

問(株)エニウェイ
☎0577-37-7636

特定（産業別）最低賃金の改正関係 （12月21日発効予定）

最低賃金改正のお知らせ

岐阜県最低賃金 時間額910円 令和4年10月1日から

岐阜県最低賃金は、年齢に関係なく、パートや学生アルバイトなどを含め、県内で働くすべての労働者に適用されます。ただし、下欄に掲げる産業に従事する労働者（一部適用除外あり）は、該当する特定（産業別）最低賃金も適用されます。
使用者も、労働者も、1時間あたりの賃金額が最低賃金額以上となっているかどうか、必ず確認しましょう。
詳しくは、岐阜労働局賃金室 ☎058-245-8104 又はお近くの労働基準監督署までお尋ねください。

岐阜県の特定（産業別）最低賃金

電子部品・デバイス・電子回路、電気機械器具、情報通信機械器具製造業	時間額 929円	令和4年 12月21日 から
自動車・同附属品製造業	時間額 972円	
航空機・同附属品製造業	時間額 991円	

令和4年度 入札結果公表 11月分

(11月1日執行分)		
村道鳩谷馬狩線落石防護柵工事 落札 沢田建設(株)	32,900,000円	
村道飯島集落センター線他舗装補修工事 落札 沢田建設(株)	11,900,000円	
木谷稗田線舗装補修工事 落札 御母衣建設(株)	23,500,000円	
白川保育園カーテン更新購入 落札 片岡商店	979,000円	
(11月30日執行分)		
白川村荻町重要伝統的建造物群保存地区放水銃増設工事 落札(有)庄川水道	4,950,000円	
危険木伐採処理委託 落札 沢田建設(株)	4,600,000円	
自動紙折り機購入 落札 オフィスプレーン	350,000円	

白川村社会福祉協議会からのお知らせ

■11月の社会福祉協議会活動報告

○要支援利用者 モニタリング	15件	○70歳以上ひとり暮らし世帯	
請求	15件	『まめなかな訪問』『お弁当配付サービス』	44件
会議出席	3件	○70歳以上ひとり暮らし世帯及び	
○要援護者支援 病院受診付添い支援	1件	高齢二人暮らし世帯対象	
○要介護認定事務調査 新規	2件	火の用心、防犯対策声かけ訪問（消防署同行）	67件
更新	2件	○結婚支援相談	2件
○ふれあい・いきいきサロン開催	6地区		
○心配ごと相談	5件		

[問合せ先] 白川村社会福祉協議会 ☎6-1311

納期を守って明るい村づくり

- ◆村県民税（第4期分）
- ◆国保料／保育料（12月分）
- ◆介護・後期高齢者保険料（普徴12月分）

納期限は12月26日（月）です



あなたのスタッドレス タイヤは大丈夫？

本格的な冬の季節となりました。皆さん既にスタッドレスタイヤに履き替えていると思います。スタッドレスタイヤの寿命は、一般的に3～5シーズンといわれていますが、管理の仕方や使用状況によってはそれよりも短くなります。タイヤの状況を確認して、凍結路による事故を未然に防ぎましょう。

お巡りさんからのお知らせ

交通事故防止・詐欺被害防止

★夕暮れ時の夜間（『魔の時間帯（午後4時から午後8時）』） における交通事故防止

運転者の方へ

- 早めのライト点灯
日没30分前を目安に早めのライト点灯を実践し、自車の存在をアピールしましょう。
※12月は午後4時頃が点灯の目安です。
- ハイビームが基本
先行車や対向車がない場合は、ハイビームを活用し、いち早く危険を発見するよう努めましょう。



歩行者の方へ

- 明るい色の服装と反射材を着装
夕暮れ時や夜間は、明るい色の服装と反射材を装着し、自分の存在をアピールしましょう。

★詐欺被害に要注意

岐阜県下におけるニセ電話詐欺による被害が増加しています。詐欺の犯人に年末は関係ありません。

警察官を名乗った人物

- 「あなたが狙われています」
- 「〇〇銀行で勤務する人物を逮捕した」

役場職員を名乗った人物

- 「保険料に払い戻しがあります」
- 「銀行に振り込みますので、口座を教えてください」

詐欺被害に遭わないために

- お金に関する電話は、家族や警察に相談して下さい！
- 常時留守番電話設定を活用し、犯人からの電話に出ないようにしましょう！
- 『ATMで還付金』は詐欺です！



高山警察署
ホームページ



〈問い合わせ先〉 鳩ヶ谷駐在所 TEL 6-1004 平瀬駐在所 TEL 5-2261

CALENDAR

主な行事予定

12月

日	曜	事項
19	月	登校ふれあい週間(～23日)・食育の日
20	火	
21	水	
22	木	
23	金	リサイクルハウス受入日
24	土	
25	日	リサイクルハウス受入日 消防団年末夜警(～30日)
26	月	村税等納期限・2学期終業式(学園) 蓮光寺御取越報恩講(～28日)
27	火	
28	水	リサイクルハウス受入日
29	木	診療所休診(～1月3日)
30	金	
31	土	

1月

日	曜	事項
1	日	元日
2	月	振替休日
3	火	
4	水	
5	木	
6	金	消防出初式
7	土	
8	日	
9	月	成人の日
10	火	3学期始業式(学園)
11	水	
12	木	区長会事務打合せ会
13	金	リサイクルハウス受入日
14	土	
15	日	家庭の日
16	月	
17	火	
18	水	

ありがとう 平瀬保育園

11月20日(日)、「ありがとう平瀬保育園～園児作品・懐かしの写真展～」が閉園した平瀬保育園で開催されました。会場には、園児の作品や懐かしい写真・アルバム、新しく走り出した保育園バスが展示され、たくさんの方が訪れて、作品を楽しみ、昔を懐かしみました。これまで平瀬保育園を支えて下さった皆様への感謝と敬意を忘れずに、これからの村の子どもたちの明るい未来を育てて行けると良いですね。



あなたからの情報をお待ちしています。 TEL 6-1311

カメラさんぽ topics

白川村シニアクラブ 温水プール体験

11月8日と16日の2日間、南砺市の桜ヶ池クアガーデンに行ってきました。

午前中は温水プールの中でウォーキングや運動をした後、ゆっくりと温泉に浸かり、午後は観光名所を散策しました。温泉プールは強力なジェット水流で全身を快適にマッサージができ、泳がなくても十分な運動効果がありました。



11月8日 井波別院瑞泉寺と木彫刻の町並みを散策



11月16日 福光美術館と光徳寺で棟方志功の作品を見学

ともしび号来村

11月9日(水)、「愛の血液助け合い運動」の実施に伴い、移動献血車の「ともしび号」が来村しました。当日は、南部地区文化会館で5名、白川村役場前では22名、合わせて27名の方が献血にご協力くださいました。たくさんのご協力ありがとうございました。



岐阜県からのお知らせ

点字版・音声版をご希望の方は、県庁広報課へご連絡ください
音声版には、CD(デザイン編集)での提供と音声用のテキストデータの配信もあります

今月のピックアップ情報

新たな県政の拠点が完成 岐阜県庁が新庁舎へ移転します!

令和5年1月4日(水)に新県庁舎が開庁します。開庁に向けて、年末から令和5年1月にかけて順次移転作業を実施します。

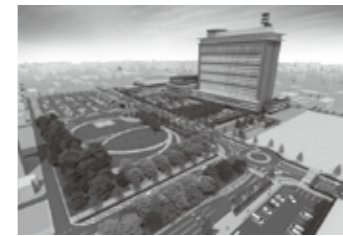

新県庁舎完成イメージ図

移転期間中は電話がつながりづらくなるなど、皆様には、ご不便をおかけしますが、ご理解とご協力をお願いします。なお、住所と代表電話番号は従来どおりで変更ありません。新県庁舎の移転等に関する最新の情報は、県公式ウェブサイトをご覧ください。



新県庁舎の最新情報を随時更新!

[移転に関するお問い合わせ] 県庁舎開設準備課 ☎058(272)1148
[電話に関するお問い合わせ] 県管財課 ☎058(272)1150

●県の人口 1,946,326人(1,135人減) ※令和4年9月1日現在 ※()内は前月との比較

●県政広報テレビ番組「ぎふ県政ほっとライン」 ぎふちゃん(8ch)データ放送で「岐阜県からのお知らせ」も配信中!

●「清流の国ぎふ 岐阜県ミナモトだより」

●New! 「@Gifu_kouhou」 ボタンを押して地元情報をゲット!

鹿児島・岐阜姉妹県連携企画 Yahoo!ショッピング「かごいろう」で 鹿児島の逸品をお取寄せできます



鹿児島県特産品協会のECサイト「かごいろう」が、令和3年11月に「Yahoo!ショッピング」に出店しました。「かごいろう」では、鹿児島県産和牛や黒豚のしゃぶしゃぶセット、生産量日本一を誇る鰻の蒲焼き、さつまいものスイーツなど、鹿児島県自慢の逸品を多数取り揃えています。お得なキャンペーンも随時実施していますので、ぜひウェブサイト(右の二次元コード)からお求めください!



Yahoo!ショッピング内「かごいろう」

◆問/鹿児島県特産品協会 ☎099(223)9177

情報ボックス



県広報は県公式ウェブサイト、広報紙ポータルサイト「マイ広報紙」・「岐阜イーブックス」、広報紙アプリ「マチイロ」でも公開中!
※掲載している二次元コードは、スマートフォンの機種やアプリなどによって、読み込めない場合があります

アイコン説明 催し 募集 資格・研修 その他

岐阜県農業大学校入学試験(一般入試)の受験生を募集します

- 試験日/令和5年1月20日(金)
- 試験場所/県農業大学校(可児市)
- 願書/県農業大学校で配布(郵送でも対応)
- 受付/12月12日(月)~令和5年1月6日(金)消印有効
- 問/県農業大学校教務課 ☎0574(62)1226

ぎふ・ロード・プレーヤーを募集します

ぎふ・ロード・プレーヤーは定期的な清掃、除草、除雪など、みなさんの自発的なボランティア活動により、道路の一定区間を維持管理していただくものです。県は活動に対して、表示板の設置、ボランティア傷害保険の加入、必要な消耗品等の支援やゴミ処理等のサポートを行います。登録および活動に関しては、各地域の土木事務所施設管理課にご相談ください。

●問/県道路維持課 ☎058(272)8572

ぎふ・ロード・プレーヤー 検索

県現代陶芸美術館でコレクション展を開催しています

「THE GIFTS 一安藤基金コレクションから-世界の陶芸-」「コレクション・ハイライト」「新収蔵作品展」の3つのテーマで、収蔵作品を紹介しています。

- 会期/12月25日(日)まで
- 開館時間/10:00~18:00(最終入館17:30)
- 料金/一般340円、大学生220円、高校生以下無料
- 問/県現代陶芸美術館 ☎0572(28)3100

年末ジャンボ宝くじの購入は県内です!

みなさんに、県内で購入していただいた宝くじの販売額のうち、約40%が県の収入となり、市町村振興や少子高齢化対策など、身近なところで役立てられています。宝くじは、ぜひ県内の売り場もしくは宝くじ公式サイトでご購入ください。

- 発売期間/11月22日(火)~12月23日(金)
- 問/県財政課 ☎058(272)1130

冬期における山岳遭難の防止について

冬山登山は吹雪や寒冷など、他の季節には無い特有のリスクが発生します。冬期の山岳遭難を防止し、安全に登山を楽しむため、十分な対策をお願いします。

- <対策例>
- 登山地図アプリの活用
 - 入念な登山計画
 - 単独登山は避ける
 - 正しい技術を身につけ入山
 - 雪崩・凍結・低体温に要注意
 - ★登山届は必ず提出しましょう。
 - 問/県警地域課 ☎058(271)2424

オミクロン株対応ワクチンの接種開始

従来型ワクチンを上回る効果が期待されています。年末年始の感染拡大を防止するため、重症化リスクの高い高齢者はもとより、若い方にもオミクロン株対応ワクチンの接種をおすすめします。

【お知らせ】…… 新型コロナウイルス感染症の拡大防止のため、イベント等の中止または変更になる場合があります。

この情報は令和4年10月27日現在のものです。 県庁広報課 ☎058(272)1111(代) FAX058(278)2506

スマホやタブレットで 広報紙が読める

広報紙をPC・スマホで @マイ広報紙

電子書籍ポータルサイト @岐阜イーブックス

マチを好きになるアプリ @マチイロ

村内男性最高齢 百寿のお祝い



11月18日(金)、百寿を迎えた羽場一夫さん宅へ成原村長が訪問し、表彰状と花束、記念品が贈呈されました。羽場さんは1922年(大正11年)生まれでこの日、100歳を迎え、村内男性で最高齢です。

いつまでも健康で、明るく楽しい日々を送られるよう、お祈り申し上げます。



合掌技術継承勉強会が実施されました

10月22日(土)に白川郷荻町集落の自然環境を守る会主催による合掌造りの小屋組みの結束技術を勉強するための講習会が開催されました。白川郷合掌家屋保存組合の若手を対象にしたもので20名の参加者を迎え、茅葺き職人から「ハコマキ」の技術を学びました。ツノ結びやワサンなど屋根に使う基本的な縄の結び方を何度も繰り返し練習し、結の屋根葺きを思わせる和気あいあいとした雰囲気での講習会でした。コロナ禍で結による屋根の葺き替えがなかなか実施できず屋根葺き技術の継承の機会が失われている昨今ですが、講習会で若手への技術伝承が維持できると良いですね。



むらの人口

男 742 人 (- 6)
女 771 人 (+ 3)
計 1,513 人 (- 3)
世帯数 596 世帯 (- 4)
高齢化率 33.05%
12月1日現在、()内は前月比

おこやみ申し上げます

11月4日 86歳 佐藤 正利(荻町)
11月12日 86歳 今藤 孝志(平瀬)
11月26日 96歳 中谷 幸助(長瀬)



11月15日 須貝心葉紅ちゃん(荻町)
11月15日 祐太・彩花 (荻町)



11月11日 高井 滯季ちゃん(鳩谷)
和貴・名奈子 (鳩谷)

誕生おめでとう

戸籍の
まど



応援してください!ふるさと納税 村外のご親戚やご友人に、白川村への「ふるさと納税」をお勧めください。